

DORPSVISIE FERWOUDE



Ferwâlde,
Op Nei De Takomst

Voorwoord

Deze dorpsvisie is een visie voor de toekomst van ons dorp Ferwoude en tevens wordt met dit document de manier omschreven waarop deze visie waargemaakt kan worden.

Veel dorpen in onze nieuwe gemeente Súdwest-Fryslân hebben inmiddels een dorpsvisie. Een dorpsvisie is inmiddels een instrument geworden om met de lokale overheid in gesprek te blijven en gewenste, mogelijk zelfs noodzakelijke, verbeteringen onderbouwd en gestructureerd voor elkaar te krijgen. Deze verbeteringen c.q. veranderingen kunnen betrekking hebben op tal van zaken en wat belangrijk is: er kan prioriteit worden aangegeven. We spreken in onze visie dan ook over de realisatie op korte termijn (realisatie binnen 1 jaar), middellange termijn (realisatie binnen 5 jaar) en lange termijn (realisatie binnen 10 jaar).

Voor u ligt de dorpsvisie van Ferwoude. In dit document wordt duidelijk gemaakt hoe de inwoners van Ferwoude de toekomstige ontwikkelingen van hun dorp zien. Een en ander is tot stand gekomen d.m.v. een tweetal discussie avonden. Hiervoor zijn een aantal dorpsgenoten benaderd. Onder leiding van de Werkgroep Dorpsvisie Ferwoude is hieruit de dorpsvisie ontwikkeld.

Thema's in deze visie zijn:

- Wonen en werken
- Welzijn en voorzieningen
- Woonomgeving en veiligheid

Wij danken een ieder die heeft bijgedragen aan het tot stand komen van de Dorpsvisie 2013 en hopen dat dit een goede basis voor de toekomst van ons mooie Ferwoude mag worden.

Namens Vereniging van Dorpsbelang Ferwoude en Werkgroep Dorpsvisie Ferwoude

Sjoerd Hiemstra
Voorzitter Werkgroep Dorpsvisie Ferwoude

Inhoudsopgave

| | |
|---|----|
| Voorwoord..... | 2 |
| Inhoudsopgave..... | 3 |
| 1. Inleiding..... | 5 |
| 1.1 Wat is een dorpsvisie | 5 |
| 1.2 Waarom een dorpsvisie..... | 5 |
| 1.3 Naar een dorpsvisie | 5 |
| Dorpsbelang Ferwoude..... | 5 |
| Werkgroep Dorpsvisie Ferwoude | 6 |
| Discussieavonden “Klein Comité” | 6 |
| Stapsgewijs..... | 6 |
| 2. Samenvatting | 8 |
| 3. Wonen en Werken..... | 11 |
| 3.1 Inleiding..... | 11 |
| 3.2 Conclusie | 11 |
| 3.3 Huidige situatie..... | 11 |
| 3.4 Gewenste situatie..... | 13 |
| 3.5 Actiepunten en oplossingen | 13 |
| 4. Woonomgeving en Veiligheid | 14 |
| 4.1 Inleiding..... | 14 |
| 4.2 Conclusie | 14 |
| 4.3 Huidige situatie Verkeersveiligheid | 14 |
| Binnen de bebouwde kom..... | 14 |
| Buiten de bebouwde kom..... | 15 |
| 4.4 Gewenste situatie..... | 15 |
| 4.5 Actiepunten en oplossingen | 15 |
| 5. Welzijn en Voorzieningen | 18 |
| 5.1 Inleiding..... | 18 |
| 5.2 Conclusie | 18 |
| 5.3 Huidige situatie..... | 19 |
| 5.4 Gewenste situatie..... | 20 |
| Functioneler Dorpshuis De Djippert..... | 20 |
| Behoud basisschool CBS de Finne | 20 |
| Veiliger fietsverbindingen | 21 |
| Verbeteren toerisme | 21 |
| AED | 21 |
| 5.5 Actiepunten en oplossingen | 21 |

| | |
|--|----|
| Bijlagen | 23 |
| Resultaten 1 ^e brainstormavond “Klein Comité” | 23 |
| 1. Wonen Werken | 23 |
| 2. Woonomgeving Veiligheid | 23 |
| 3. Welzijn Voorzieningen..... | 24 |
| 4. Ferwoude + en - volgens de groep..... | 25 |
| Overzicht werkgroepen en commissies Dorpsbelang Ferwoude | 26 |
| Overzicht overleg instanties Dorpsbelang Ferwoude..... | 27 |
| | |
| Bronvermelding | 28 |

TER INZACHT

1. Inleiding

1.1 Wat is een dorpsvisie

Een dorpsvisie is een plan waarin wordt aangegeven wat, volgens de inwoners, de gewenste ontwikkelingen zijn voor de leefbaarheid voor het dorp en de naaste omgeving.

Leefbaarheid van dorpen is zeer belangrijk en krijgt steeds meer aandacht van de overheid. Onder andere voorzieningen, woningbouw, veiligheid en gemeenschapszin zijn aspecten die bijdragen aan deze leefbaarheid. Met behulp van een dorpsvisie kan een dorp deze “leefbaarheidsaspecten” in kaart brengen.

Een dorpsvisie moet aan een aantal kenmerken voldoen:

- De dorpsvisie is voor het hele dorp en wordt opgesteld in samenwerking met de inwoners van het dorp;
- De dorpsvisie moet door het dorp worden gedragen;
- Daarnaast is het van belang dat wordt getoetst hoe de dorpsvisie zich verhoudt tot de plannen van andere dorpen en de overheid;
- Een dorpsvisie wordt vaak opgesteld voor de termijn van 10-15 jaar en schetst hoe het dorp zich moet ontwikkelen.

1.2 Waarom een dorpsvisie

Als Dorpsbelang willen wij graag meer invloed uitoefenen op het realiseren van de wensen en ideeën uit het dorp. Op die manier willen we initiatief nemen in de planvorming en de daadwerkelijke uitvoering daarvan. Het opstellen van een dorpsvisie is daarin een belangrijke eerste stap.

Met een goede dorpsvisie in de hand is er meer kans van slagen bij het uitvoeren van wensen en ideeën. De overheid kan dit niet makkelijk ter zijde schuiven, omdat de plannen door het dorp worden gedragen. Door actief mee te denken over de toekomst van Ferwoude kan Dorpsbelang Ferwoude een snelle en breed gedragen reactie geven op plannen van overheden en zelfs op die planvorming vooruit lopen.

Steeds vaker onderkennen overheden het belang van een dorpsvisie, waarbij bewoners betrokken worden bij de planontwikkeling. Gemeenten zijn overtuigd van de noodzaak om de dialoog met de dorpen en inwoners aan te gaan. Gemeente Súdwest-Fryslân heeft hiertoe dorpencoördinatoren aangesteld die een dorpsgericht beleid moeten opzetten. Al snel komt dan de vraag wat de dorpen nu eigenlijk zelf willen. Een dorpsvisie kan daarbij dan een belangrijke rol spelen.

1.3 Naar een dorpsvisie

Dorpsbelang Ferwoude

Vereniging van Dorpsbelang Ferwoude heeft als doel, de plaatselijke belangen van Ferwoude en de tot dat dorp behorende omgeving zowel in sociaal, creatief, cultureel als

materiaal opzicht te bevorderen met alle daartoe geoorloofde middelen (Bron: Statuten, artikel 2).

De reguliere activiteiten van Dorpsbelang Ferwoude zijn gericht op het vertegenwoordigen van de belangen van haar leden richting organisaties als de gemeente, provincie en school. Ook contacten met b.v. naburige dorpen, Stichting AldFaersErf, Doarp en Bedriuw Fryslân en Doarpswurk horen hierbij. Voorbeelden hiervan zijn Fietspad Gaast-Ferwoude, Fietstunnels traject Tjerkwerd-Parrega, Herinrichting en Riolering, Nieuwbouw en Klein Leed meldingen.

Daarnaast is Dorpsbelang Ferwoude gericht op het organiseren van jaarlijks terugkomende activiteiten en eenmalige projecten. Voorbeelden van jaarlijks terugkomende activiteiten zijn Organiseren van kinderactiviteiten (Halloween/Carnaval/Paasei zoeken), Ringrijden, Visserijdagen, Dorpsfeest en Koninginnedag (Koningsdag). Voorbeelden van eenmalige projecten zijn Initiëren en Coördineren van de mogelijkheid om elke dorpsbewoner een vlag van Ferwoude aan te laten schaffen, project Oude Paden Nieuwe Wegen en het project "Realisatie en Inrichting Sport- en Speelveld Ferwoude". Ook het opstellen van de Dorpsvisie Ferwoude valt hieronder.

Werkgroep Dorpsvisie Ferwoude

Dorpsbelang Ferwoude heeft zich ten doel gesteld om voor Ferwoude een dorpsvisie op te stellen en heeft daartoe de Werkgroep Dorpsvisie Ferwoude (nader te noemen WDF) gevormd. Deze werkgroep bestaat uit twee bestuursleden van Dorpsbelang en twee oudvoorzitters van Dorpsbelang.

Discussieavonden "Klein Comité"

De dorpsvisie is voor het hele dorp en daarom is gekozen deze op te stellen in samenwerking met de inwoners van het dorp. Om zoveel mogelijk een gedragen visie te krijgen heeft WDF een aantal 'vertegenwoordigers' van verschillende leeftijdsgroepen benaderd. Zo komt iedere bewonersgroep aan het woord en wordt hun mening gehoord. De vertegenwoordigers hebben op een tweetal avonden gebrainstormd op tal van onderwerpen, verdeeld in drie hoofdonderwerpen:

- Wonen en Werken
- Woonomgeving en Veiligheid
- Welzijn en Voorzieningen.

Op de eerste avond is de huidige situatie en de gewenste situatie per onderwerp besproken. Tijdens de tweede avond is invulling gegeven aan de haalbaarheid en hoe de wens te realiseren is.

Stapsgewijs

- 7 februari 2011 is WDF voor het eerst in overleg geweest. Algemene uitkomst was dat er een enquête onder de inwoners van Ferwoude gehouden zou worden, om zodoende input te verkrijgen voor het opstellen van de Dorpsvisie.
- 23 februari 2011 was de 2^e bijeenkomst. Ieder had zich beziggehouden met hetgeen in de enquête moest komen en de moeilijkheid daarvan werd besproken. Deze bijeenkomst leidde tot een ommezwaai, want tijdens het opstellen van de vragenlijst

rezen er twijfels of dit wel de juiste manier was, met name omdat het niet actief communiceren is. Gesterkt door de ervaring van Ytsen Strikwerda, voorheen werkzaam bij Dorpswurk, die meer idee bij een actieve informatieverzameling. Er wordt besloten om niet een enquête te gaan houden, maar om een tweetal bijeenkomsten te beleggen met een door ons te benaderen aantal mensen uit Ferwoude. Hiertoe zijn vijf categorieën gedefinieerd:

- 16-25 jaar
- 25-35 jaar
- 35-50 jaar
- 50-65 jaar
- > 65 jaar.

Voor de categorie < 16 jaar wordt een aparte sessie gehouden, hierbij wordt aansluiting gezocht bij de 16^{min}-club.

Per leeftijdscategorie een dame en een heer met als doel zoveel mogelijk verscheidenheid. Te denken valt hierbij aan bebouwde kom en buitengebied, mogelijkheid om tevens als vertegenwoordiger van een bepaalde vereniging te spreken, korte, middellange en lange woonervaring, etcetera.

- Tijdens de ledenjaarvergadering van Dorpsbelang op 9 maart 2011 is de aftrap gedaan. Dorpencoördinator Yvonne Syswerda was namens de Gemeente Súd-west Fryslân vertegenwoordigd. Zij benadrukte het belang van een dorpsvisie vanuit het oogpunt van de gemeente. Ytsen Strikwerda was aanwezig om zijn ervaringen te delen met het opzetten van een Dorpsvisie voor het dorp Tzum.
- De 3e bijeenkomst van WDF vond plaats op 29 maart 2011 en daarin zijn de twee avonden voor de groepsdiscussie nader uitgewerkt. De 1e avond gaan we de 17 genoemde onderwerpen uit de 'Inhoud dorpsvisie' behandelen. We proberen dit in één avond te doen. De 2e avond willen we de resultaten met dezelfde groep evalueren en concrete ideeën verzamelen om naar de gewenste situatie te komen. Het is belangrijk dat we niet alleen komen tot een verzameling van eisen en wensen, maar dat we juist ook bespreken hoe we dit alles gerealiseerd krijgen.
- 9 Mei en 25 mei 2011 waren de brainstormavonden in "Klein Comité".
- De verkregen informatie is vervolgens door de WDF verwerkt tot een concept dorpsvisie. Juni 2013 is dit concept aan de vertegenwoordigers ter inzage voorgelegd en vervolgens aan de overige inwoners van Ferwoude. Het concept heeft de algemene goedkeuring gekregen van het "Klein Comité" en is verwerkt tot definitieve dorpsvisie, het plan wat nu voor u ligt. Belangrijk is dat de dorpsvisie geen statisch document is maar een levend plan waarin in de toekomst altijd veranderingen of toevoegingen gemaakt kunnen worden.

2. Samenvatting

Als Dorpsbelang Ferwoude willen wij graag meer invloed uitoefenen op het realiseren van de wensen en ideeën uit het dorp. Op die manier willen we initiatief nemen in de planvorming en de daadwerkelijke uitvoering daarvan. Deze dorpsvisie is hierbij onze basis en is opgedeeld in drie onderwerpen. Per onderwerp is geanalyseerd hoe de situatie nu is, hoe we die graag zouden zien en welke actiepunten en oplossingen daarbij horen. Dorpsbelang heeft hierin een initiërende en coördinerende rol.

Wonen en Werken

Voldoende woningaanbod voor alle doelgroepen realiseren door middel van nieuwbouw en/of aanpassen van bestaande bouw en de doorstroming bevorderen

Ferwoude is gebaat bij het op peil houden van het aantal bewoners, waarbij aan alle leeftijdsgroepen goede woonmogelijkheden kunnen worden geboden. Ook wil Dorpsbelang Ferwoude de doorstroom in bewoning bevorderen, zodat er ruimte komt voor starters.



Daarom:

- Inventariseren woningbehoefte
- Inventariseren mogelijkheden in- en uitbreiding
- Creëren mogelijkheden nieuwbouw, in- en uitbreiding
 - Invloed krijgen op woningtoewijzing
 - Bevorderen van doorstroming

Woonomgeving en Veiligheid

Bestaande voorzieningen en bezienswaardigheden behouden en waar nodig verbeteren



Daarom:

- Basisschool behouden
- Aanlegsteigers en helling realiseren
 - Vaarwegen verbeteren
- Timmerwerkplaats behouden
 - Ferwoudster bos behouden
 - Fietspaden uitbreiden
- Wandelrondje(s) Ferwoude uitbreiden
 - Kerk openstellen
 - Fietsoplaadpunten realiseren
- Verkeersveiligheid bevorderen
- Persoonlijke veiligheid behouden
 - Open landschap behouden

Welzijn en Voorzieningen

Zowel jongeren als ouderen geven aan dat Ferwoude niet alle voorzieningen hoeft te hebben

Vrijwilligers zijn van groot belang voor het behoud van tal van voorzieningen en activiteiten

Sport – en ontspanningsaanbod behouden

Dorpshuis behouden

Ferwoude beschikt nog over een aantal belangrijke basisvoorzieningen. De in 2011 geheel nieuw gebouwde basisschool, de kerk en natuurlijk het dorpshuis De Djippert, de basis voor het verenigingsleven. Tevens zijn er nog een aantal ambulante middenstanders die aan huis bezorgen. Ook is er een sport- en speelveld, ingericht voor jong en oud.



Daarom:

- Vrijwilligersaanbod behouden en vergroten met het oog op de toekomst
- AED plaatsen
- Realiseren website Ferwoude
- Behouden dorpshuis De Djippert



3. Wonen en Werken

3.1 Inleiding

Het onderwerp wonen is voor dorpen als Ferwoude veelal een belangrijk onderwerp van discussie. Enerzijds wil men het aantal bewoners op peil houden en dorpsgenoten die op zoek zijn naar een woning hiertoe de mogelijkheid bieden. Anderzijds wil men geen explosieve groei, om te voorkomen dat er een grote instroom komt van mensen die geen binding wensen met het dorpsleven. Daarnaast heeft men te maken met het bouwbeleid voor dorpen. Het is dus laveren tussen wensen en mogelijkheden.

Ferwoude is van oudsher een dorp met een grotendeels agrarisch getinte bevolking. Door nieuwe inwoners en sanering van diverse agrarische bedrijven is dit afgenomen, maar nog steeds van grote invloed. Kende Ferwoude in vroeger tijden diverse winkels; tegenwoordig moet men voor de dagelijkse boodschappen naar de omliggende steden. Naast de circa 18 veehouderijbedrijven heeft Ferwoude nog enkele middenstandsbedrijven. Voor werkgelegenheid zijn de meeste inwoners aangewezen op banen elders in Friesland of zelfs daarbuiten.



3.2 Conclusie

***Voldoende woningaanbod voor alle doelgroepen realiseren
door middel van
nieuwbouw en/of aanpassen van bestaande bouw en de doorstroming bevorderen***

3.3 Huidige situatie

Ferwoude telt ongeveer 90 woningen. Hiervan staan een 50-tal binnen de bebouwde kom en een 40-tal buiten de bebouwde kom. De onderhoudstoestand van de woningen is over het algemeen goed te noemen. Verpaupering is in ons dorp niet aan de orde.

De meeste woningen zijn koopwoningen; er zijn circa 8 woningen van een tweetal woningbouwverenigingen te huur. De laatste 25 jaar zijn er circa 25 huizen nieuw gebouwd.

De helft hiervan in de afgelopen 10 jaar. Nieuwbouw werd meestal gepleegd vanuit vraag van de bewoners. Uitbreiding is geen doel op zich, echter wanneer er signalen komen van interesse voor nieuwbouw van bewoners of mensen die een band met het dorp hebben (de doelgroep), dan zal Dorpsbelang actie ondernemen. Dorpsbelang kan deze signalen actief (bijv. enquête) of passief (bijv. tips) opvangen.



Aankondiging nieuwbouw 12 kavels

Het laatste nieuwbouwplan is zeer naar de wens van Dorpsbelang Ferwoude en bewoners gerealiseerd. Bewoners van Ferwoude werd de eerste kans geboden voor een woning, daarna mensen die een band met ons dorp hebben. Vervolgens inwoners van de voormalige gemeente Wûnseradiel en tenslotte iedere geïnteresseerde.



Art impression nieuwbouw 2^1 kap Djipwei

Ferwoude wil graag inwoners die zich betrokken voelen bij het wel en wee van het dorp. Zeer snel waren alle beschikbare kavels verkocht en kon worden begonnen met de bouw van de woningen en de aanleg van een nieuw sport- en speelveld. Ook de 12^e kavel (op de plek van het oude sportveld) kon daarna in de verkoop met wederom een snel verkoopresultaat. Momenteel is geen bouwgrond voorhanden.

3.4 Gewenste situatie

Ferwoude is gebaat bij het op peil houden van het aantal bewoners, waarbij aan alle leeftijdsgroepen goede woonmogelijkheden kunnen worden geboden. Ook wil Dorpsbelang Ferwoude de doorstroom in bewoning bevorderen, zodat er ruimte komt voor starters. Dit kan worden gerealiseerd door een divers woningaanbod. Wanneer er vraag naar woonruimte of gecombineerde woon-/werkruimte komt vanuit de gekozen doelgroep, dan is de insteek van Dorpsbelang dat hieraan moet kunnen worden voldaan door nieuwbouw of verbouw. Een goede verdeling tussen huurwoningen en koopwoningen moet gemaakt worden. Een enquête zou hierbij een instrument kunnen zijn.

3.5 Actiepunten en oplossingen

| Wonen en Werken – Actiepunten en oplossingen | | | |
|---|--|-------------------|---------------------|
| Doel | Actie | Actie door | Urgentie* |
| Behoeft inventariseren | Enquête houden onder huidige inwoners | Dorpsbelang | Korte termijn |
| Inventariseren mogelijkheden in- en uitbreiding | Inventarisatie van panden en kavels | Dorpsbelang | Middellange termijn |
| Creëren mogelijkheden nieuwbouw, in- en uitbreiding | Pas als de mogelijkheid zich voordoet | Dorpsbelang | Vraaggestuurd |
| Invloed krijgen op woningtoewijzing | Opzetten lobby bij huurcorporatie | Dorpsbelang | Korte termijn |
| | Overleg Feriening Lytse Doarpen | Dorpsbelang | Korte termijn |
| Bevorderen doorstroming | Creëren meer huurwoningen | Huurcorporatie | Korte termijn |
| | Stimuleren overstap van huur naar koop | ? | Middellange termijn |

**Korte termijn: uiterlijk oktober 2014 gereed, Middellange termijn: uiterlijk oktober 2019 gereed, Lange termijn: uiterlijk oktober 2024 gereed*

4. Woonomgeving en Veiligheid

4.1 Inleiding

Veiligheid en wonen zijn begrippen, die voor ieder persoon een andere lading hebben. Over het algemeen voelt men zich in Ferwoude veilig; zo was de strekking van de brainstormavonden. De één ergert zich sneller aan een bepaalde situatie dan de ander. Ook het begrip mooi is een persoonlijke aangelegenheid. Zo wil de één het open karakter van ons dorp bewaren en ziet de ander liever veel groen.

Over één zaak zijn we het echter wel eens: de verkeerssituatie in ons dorp heeft verbetering. In het verleden hebben we al diverse malen bij de voormalige gemeente Wûnseradiel aangeklopt, maar er is nog geen bevredigende oplossing gevonden. Ook de trillingen in het wegdek van de doorgaande weg aan de Buren leiden nog steeds tot ergernissen. Ook hier is in de ogen van het dorp nog onvoldoende gedaan en bereikt.

4.2 Conclusie

Bestaande voorzieningen en bezienswaardigheden behouden en waar nodig verbeteren

4.3 Huidige situatie Verkeersveiligheid

Er zijn tijdens de brainstormavonden een paar belangrijke knelpunten geconstateerd.

Binnen de bebouwde kom

Met name de situatie in de bocht ter hoogte van de Djippert / Kerk, is een onoverzichtelijke situatie. Vooral met het oog op de veiligheid van de spelende jeugd is het vaak het zware (landbouw)verkeer dat al een paar maal tot gevaarlijke situaties heeft geleid.

Daarnaast is er nog een situatie die is ontstaan bij de uitbreiding van Ferwoude. Doordat nu verkeer langs het nieuwe speelveld mogelijk is, is er een gevaarlijke hoek ontstaan ter hoogte van Buren 38. Er hebben zich daar al twee (bijna fatale) incidenten voorgedaan.

Tevens blijft de situatie ter hoogte van de basisschool een punt van aandacht.

De Timmerwerkplaats (Ald Faers Erfroude) aan de Buren wordt al een aantal jaren niet meer als museum gebruikt en biedt zo langzamerhand een troosteloze aanblik. Vooral met betrekking op het wonen in de omgeving een niet gewenste situatie.

Buiten de bebouwde kom

De doorgaande wegen: Vooral de jeugd die het voortgezet onderwijs in Bolsward bezoekt, heeft de route door de Mar (Aaltjemeerweg). Deze B-weg is smal en wordt veel gebruikt door zwaar verkeer. In de ogen van het dorp een situatie die aandacht behoeft. Bovendien is de Aaltjemeerweg een betonweg en heeft daardoor scherpe randen aan beide zijkanten. Daarbij komt dat de berm continu 'werkt', het is nl. veengrond. Dit in combinatie met het verkeer wat noodgedwongen naar de berm uitwijkt om elkaar te kunnen passeren.

4.4 Gewenste situatie

- De genoemde onveilige situaties (zie 4.3) moeten worden opgelost. Dit zal op korte termijn moeten gebeuren.
- De voorwaarden voor veiligheid zijn aanwezig, als zijnde 30-km zone binnen de bebouwde kom en 60-km zone buiten de bebouwde kom. Er wordt echter niet gehandhaafd.
- Er moeten garanties komen voor de aanrijdtijden van de hulpdiensten, immers Ferwoude zit op de grens van verschillende aanrijdgebieden.
- Passende bestemming voor de Timmerwerkplaats moet worden gevonden, mogelijk in combinatie met Dorpshuis De Djippert. Ook is misschien een combinatie met openstelling van de kerk een mogelijkheid.
- Groenvoorziening: Behoud van het open landschap heeft de voorkeur. Eventuele uitbreiding van groenvoorzieningen samen met de bewoners ter plaatse invoeren.



Timmerwerkplaats in centrum Ferwoude

4.5 Actiepunten en oplossingen

- Oplossen van de drie genoemde onveilige situaties.
- Aandacht voor Aaltjemeerweg, veelgebruikte route, maar deze weg is hier niet op berekend.
- Oplossing zoeken om verpaupering van de Timmerwerkplaats te stoppen.
- Groenvoorziening: uitbreiding met behoud van open karakter.
- Garanties voor aanrijdtijden hulpdiensten

| Woonomgeving en Veiligheid – Actiepunten en oplossingen | | | |
|--|---|-----------------------------------|---------------------|
| Doel | Actie | Actie door | Urgentie* |
| Behouden school | Realiseren BSO en borgen onderwijskwaliteit | CBS de Finne en CBO de Greiden | Doorlopend |
| | Behouden TSO | CBS de Finne en CBO de Greiden | Doorlopend |
| | Initiëren overleg met school | Dorpsbelang | Korte termijn |
| | Initiëren overleg met DB Gaast | Dorpsbelang | Korte termijn |
| Realiseren aanlegsteigers/helling | Inventariseren mogelijkheden | Dorpsbelang | Korte termijn |
| Verbeteren vaarwegen | Uitbaggeren en verbeteren doorvaarhoogtes | Wetterskip cs | Middellange termijn |
| | initiëren structureel overleg met gemeente Súdwest-Fryslân, Wetterskip en Provinsje Fryslân | Dorpsbelang | Korte termijn |
| Timmerwerkplaats behouden | Inmiddels bedrijfsactiviteit in de timmerwerkplaats opgestart | St. Âldfaerserf | Gerealiseerd |
| | Opzetten overlegstructuur met eigenaar van het pand → Stichting Âld Fears Erf | Dorpsbelang | Korte termijn |
| Ferwoudsterbos behouden | Behoeft peilen voor behoud Ferwoudster bos (Aaltjemeerweg) | Dorpsbelang | Korte termijn |
| | Overleg met eigenaar en instanties | Dorpsbelang | Korte termijn |
| Uitbreiden fietspaden | Onderzoeken mogelijkheid aftakking fietspad It Nije Binnenpaad naar Zeedijk | Dorpsbelang | Middellange termijn |
| Uitbreiden wandelrondje(s) Ferwoude | Inventariseren mogelijkheden | Werkgroep Oude Paden Nieuwe Wegen | Gerealiseerd |
| | Voortgangsbewaking en overleg met werkgroep | Dorpsbelang | Doorlopend |
| Openstellen kerk | Overleg met kerkelijke instanties | Dorpsbelang | Korte termijn |
| Realiseren fietsoplaadpunten | Inventariseren mogelijkheden | Dorpsbelang | Korte termijn |
| Verkeersveiligheid bevorderen | Benoemen gevaarlijke punten | Werkgroep Verkeersveiligheid | Korte termijn |
| | Contact zoeken met juiste partijen voor oplossen gevaarlijke punten | Werkgroep Verkeersveiligheid | Korte termijn |
| | Benoemen werkgroep onder supervisie DB | Dorpsbelang | Korte termijn |

| | | | |
|----------------------------------|---|-------------|---------------------|
| Persoonlijke veiligheid behouden | Initiëren voorlichting voor inwoners over veiligheid met betreffende instanties | Dorpsbelang | Korte termijn |
| Open landschap behouden | Informeren status groenplan gemeente SWF | Dorpsbelang | Korte termijn |
| | Inventariseren behoefte van de inwoners | Dorpsbelang | Middellange termijn |

**Korte termijn: uiterlijk oktober 2014 gereed, Middellange termijn: uiterlijk oktober 2019 gereed, Lange termijn: uiterlijk oktober 2024 gereed*

TER INZACHT

5. Welzijn en Voorzieningen

5.1 Inleiding

Positief is dat we in Ferwoude nog een aantal belangrijke basisvoorzieningen hebben. De in 2011 vernieuwde basisschool, de kerk en natuurlijk het dorps huis De Djippert. Tevens zijn er nog een aantal ambulante middenstanders die aan huis bezorgen.



Kerk Ferwoude

Ook is voor de jonge jeugd een sport- en speelveld, die mede door de totstandkoming van onze nieuwe woonwijk is gekomen. Voor de kleinste jeugd is een aantal speeltoestellen geplaatst die heel goed worden gebruikt. Voor de ouderen is destijds een Jeu de boules baan gerealiseerd.

5.2 Conclusie

Zowel jongeren als ouderen geven aan dat Ferwoude niet alle voorzieningen hoeft te hebben

Vrijwilligers zijn van groot belang voor het behoud van tal van voorzieningen en activiteiten

Sport – en ontspanningsaanbod behouden

Dorpshuis behouden

5.3 Huidige situatie

Tijdens onze brainstormavonden kwam naar voren dat binnen het thema Welzijn meerdere onderwerpen een groot draagvlak hebben onder de bewoners. Er zijn meerdere punten die eruit springen, vooral het behoud van het dorpshuis en het recreatief benutten van het water waren belangrijk. Tevens was men bijna unaniem van mening dat behoud van vrijwilligers met het oog op de toekomst een must voor ons dorp is. Dorpshuis De Djippert heeft een belangrijke sociale functie ons dorp; bijna alle activiteiten op verenigingsniveau vinden er plaats. Het dorpshuis wordt gerund door vele vrijwilligers.

De basisschool wordt met 31 leerlingen (situatie per 1 augustus 2013) goed bezocht en we zijn ook best trots op het feit dat de school in 2011 geheel nieuw is gebouwd (door op die plek eerst de bestaande school af te breken); een sieraad voor ons dorp.

Voor- en naschoolse opvang (VSO en BSO) zijn nog niet aan de orde, wel wordt tussenschoolse opvang (TSO) geboden. Ook aan de peuters wordt in het nieuwe gebouw onderdak geboden. Veel kinderopvang vindt plaats bij gastouders.



CBS de Finne heeft in 2011 nieuwbouw kunnen plegen op de bestaande locatie, www.finne.nl

Het dorpshuis biedt op de vrijdagavond de functie van Café aan en tevens kan er dan worden gebiljart. Onze jeugd van de 16- club vindt tevens onderdak in het dorpshuis. We hebben in ons kleine dorp een verscheidenheid aan verenigingen. Van zangvereniging tot kickboksen en van toneel tot biljarten en vrouwenvereniging.

In de vorm van de Djippert bezit Ferwoude een stuk water met mogelijkheden voor recreatie. Hier wordt, behalve door een enkele dorpsbewoner, praktisch geen gebruik van gemaakt. Dit is deels te wijten aan de ondiepten op bepaalde plekken; hier groeien de waterplanten weelderig. Heel vaak komt hierdoor rommel in de schroeven. Aanlegplaatsen in het dorp zijn bijna niet te vinden

Er is nog altijd een buurtbusverbinding naar Workum en Makkum, maar de dienstregeling is beperkt en stopt al vroeg in de avond.

De Timmerwerkplaats is beschermd monument en heeft al jaren geen museumfunctie meer, en bevindt zich in slechte staat van onderhoud.

5.4 Gewenste situatie

Functioneler Dorpshuis De Djippert

De laatste jaren is weinig onderhoud gepleegd aan ons Dorpshuis en dit had diverse oorzaken. Onder andere een niet gerealiseerd plan dat samenwerking behelsde met de nieuwe basisschool. Dit kon wegens te kort tijdsplan en een niet enthousiaste gemeente Wûnseradiel niet doorgaan. We zijn echter nu op een punt aanbeland waarin in de Djippert moet worden geïnvesteerd, dit mede door verandering van regelgeving (rookbeleid, brandveiligheid). Verder is behoefte aan meer multifunctionele gebruiksmogelijkheden en is de keuken aan renovatie toe.



Dorpshuis De Djippert

Behoud basisschool CBS de Finne

Ferwoude heeft met de opening van de nieuwe school in 2011 een basis gelegd voor de toekomst. Behoud van de school staat dan ook hoog op de lijst van de brainstormavonden. Er zal dan ook een actief beleid gevoerd moeten worden om de school voor de toekomst te behouden.

Veiliger fietsverbindingen

Om de jeugd veilig naar voortgezette opleidingen in de regio te laten gaan zijn veilige fietsverbindingen van belang. Met het realiseren van de nieuwe tunnels in de weg Bolsward-Workum (N359) is hiermee een eerste belangrijke stap gezet. De route via de Aaltjemeerweg blijft echter een belangrijk aandachtspunt temeer omdat hier ook zwaar (landbouw)verkeer gebruik van maakt.

Verbeteren toerisme

Er leeft een wens om meer met het toerisme te doen. De Timmerwerkplaats zou hierin een functie moeten vervullen. Het gebouw is al een aantal jaren niet meer als museum in functie en is dringend aan renovatie toe.

Tevens zou kleinschalig toerisme gestimuleerd moeten worden, het beter bevaarbaar maken van de Djippert zou hierin veel kunnen betekenen. Dit zou dan ook wellicht ondernemers in deze sector kunnen stimuleren, te denken hierbij valt aan bootverhuur.

Tevens werd de gedachte geopperd om het Ferwoudster bos beter toegankelijk te maken, het bos is nu nog in particuliere handen, maar zou door bijvoorbeeld aanleg van wandelpaden meer mogelijkheden voor toerisme kunnen bieden.

AED

Centraal in het dorp zou een AED (automatische externe defibrillator) moeten hangen.

5.5 Actiepunten en oplossingen

Om het dorpshuis draaiende te houden zal het vrijwilligersaanbod niet alleen behouden moeten blijven, maar ook moeten worden vergroot. Er zal een actief beleid gevoerd moeten worden voor behoud van de Djippert zelf. Met het oog op de toekomst zal hierbij ook gekeken moeten worden naar de mogelijkheden om van de Djippert een meer multifunctioneel gebouw te maken. De oplossing wordt gezocht in het vergroten van de bestaande mogelijkheden. Dit kan deels worden gerealiseerd door de bestaande (binnen)faciliteiten op te waarderen en deels door faciliteiten/activiteiten toe te voegen. Tevens moet, uiteraard, aan wettelijke eisen worden voldaan.

Er zal door dorpsbelang actief ingezet moeten worden om een AED voor Ferwoude te realiseren.

Een website kan in deze digitale tijd een belangrijk communicatiemiddel zijn om de bewoners te informeren en actief bij het dorp te betrekken. De wens is dan ook om als Ferwoude een site te realiseren en actief te beheren.



Binnenkomst Ferwoude vanaf Scharnebuursterweg / Workum

| Welzijn en Voorzieningen – Actiepunten en oplossingen | | | |
|--|---|---------------------------------|---|
| Doel | Actie | Actie door | Urgentie* |
| Vrijwilligersaanbod behouden en vergroten (met oog op de toekomst) | Omschrijven vrijwilligersbeleid | Beheerscommissie | Korte termijn |
| | Opstellen actief wervingsbeleid vrijwilligers | Beheerscommissie | Korte termijn |
| AED plaatsen | Inwinnen informatie | Dorpsbelang | Gerealiseerd |
| | Organiseren cursus | Dorpsbelang | Gerealiseerd |
| | Opzetten belgroep | Dorpsbelang | Loopt |
| | Opzetten financieel plan | Dorpsbelang | Gerealiseerd |
| Website Ferwoude realiseren | Naam site vastleggen, site realiseren en site beheren | Dhr. M. Gerrits | Gerealiseerd: www.ferwoude.eu |
| Dorpshuis behouden | Behouden vrijwilligers | <i>Zie hierboven</i> | <i>Zie hierboven</i> |
| | Inventariseren gebruikerseisen | Beheerscommissie | Korte termijn |
| | Verbeteren exploitatie | | |
| | Voldoen aan wettelijke voorschriften | | |
| | → Plan opstellen ter behoud van de Djippert | Beheerscommissie en Dorpsbelang | Korte termijn |

*Korte termijn: uiterlijk oktober 2014 gereed, Middellange termijn: uiterlijk oktober 2019 gereed, Lange termijn: uiterlijk oktober 2024 gereed

Bijlagen

Resultaten 1^e brainstormavond “Klein Comité”

Notulen van de 1^e groepsbijeenkomst d.d. 9 mei 2011.

1. Wonen | Werken

- Inwoners groei nodig voor behoud genoeg leerlingen school.
- School geen voorwaarde voor inwoners groei dorp (onderzoek).
- School biedt leefbaarheid voor bestaande bewoners en aantrekkingskracht voor potentiële bewoners.
- BSO -> 2 verdiemers VSO/NSO i.c.m. BSO ook buiten Ferwoude.
- Minder woningen beschikbaar voor alle doelgroepen, dus nieuw aanbod nodig.
- Mensen kiezen niet per definitie voor de dorpschool, kwaliteit is ook erg belangrijk, wijken bv ook uit naar Workum.
- Nieuwbouw is cruciaal voor de school.
- Wat brengt de toekomst op basis van het verleden? Doelgroep nieuwbouw bepalen.
- Afspiegeling bevolkingssamenstelling -> doorstroming nodig.
- Bereikbaarheid; voorzieningen nodig (auto/OV) om hier te blijven wonen.
- ‘Inbreiding’ ipv uitbreiding, b.v. grond ‘over’ in dorpskern voor bouw dorpshuis of woningen bij boerderijen.

2. Woonomgeving | Veiligheid

- Aanlegsteigers erbij.
- Djippert uitbaggeren 2011?
- Huidige situatie OK?
- Timmerwerkplaats behouden en open stellen om (niet te veel) toeristen te trekken. wel wat bieden, bv dorpshuis open voor eten en drinken.
- Toeristen besteden nu niets in Ferwoude, wat heeft Ferwoude de toerist (in de toekomst) te bieden?
- Andere bestemming voor Timmerwerkplaats? -> mooie wens maar hoe realiseren en exploiteren en leefbaarheid bewaken?
- Kerk betrekken in plannen rondom toerisme (kerk Ferwoude ‘wereldberoemd’), bv openstellen voor exposities en voorstellingen. Wat vind Kerkbestuur en kerkgangers daarvan? Komt de kerk in aanmerking voor restauratie?
- Behoud bedrijvigheid-> rondweg nodig.
- Fietsroutes zijn er voldoende.
- Wandelpaden (Fryske Gea) -> Oude paden, nieuwe wegen (Aaltjermeer-gemaal-rondje) voorwaarde; honden aangelijnd.
- Ferwoudster Bos aan de Aaltjermeerweg, destijds ingericht met Amsterdamse bomen en een vijver met karpers:- ± 2 Ha.- inmiddels verwaarloosd, nu bramen en bereklauwen- niet verkocht bij perceel- opzetten in een stichting (idee, combinatie met plan Timmerwerkplaats maakt het aantrekkelijk en versterkt elkaar)
- Groenvoorziening in open dorp, onderhoud? Veel verschillende meningen en persoonlijke smaakverschillen, open landschap behoud heeft de voorkeur.
- Meer windbrekers en schaduw creëren of meer groen met behoud van open landschap en uitzicht? (zoek naar combinaties, het beste vd verschillende mogelijkheden combineren)

- Veiligheid; Hoe snel kan een ambulance hier zijn? We zitten op het grensgebied van verschillende aanrij- gebieden. Kunnen we de aanrijdtijden beïnvloeden?
- Huisnummers zijn niet goed zichtbaar.
- Buren (straat) opdelen in meerdere straten ter verduidelijking voor hulpdiensten?
- Bocht bij familie vd Meulen en familie Eys erg gevaarlijk, lage drempel mist zijn doel, in-/uitgang fietspad onduidelijk.
- Djipwei 1 richtingsverkeer en of bestemmingsverkeer maken?
- Doorgaande weg Ferwoude onveilig door hoge snelheid en grootte van het verkeer.
- Huidige verkeerssituatie OK? Verkeer wordt steeds groter en zwaarder.
- Voorwaarden voor veilig verkeer Ferwoude ip aanwezig (30 km zone binnen en 60 km buiten de bebouwde kom, parkeerverbod) maar handhaving ontbreekt.
- Chicane voor de schooluitgang niet meer op de goede plek na nieuwbouw.
- Aaltjermeerweg heeft gevaarlijke berm en scherpe wegkanten.
- Verlichting Buren lastig voor groot verkeer en tegelijkertijd heeft het remmende werking op snelheid.
- Versmalling ipv drempels -> op elkaar wachten, luchtvervuiling?
- Grote sociale controle -> inbraak komt daardoor weinig voor.
- Men voelt zich veilig in Ferwoude.
- Garderobe dorps huis beveiligen door helder glas, beter zicht op jassen.

3. Welzijn | Voorzieningen

- Geen voorzieningen voor 16-24 jarigen, ze trekken weg voor vertier elders. Keet? -> ouderlijk toezicht nodig. Jeugd heeft geen problemen om naar Workum te fietsen, in Ferwoude te weinig jongeren.
- Wat kan de Djippert doen om deze groep aan te trekken? Zaterdagavond open, thema-avonden? Moeten we wel wat doen, de groep is maar klein, toekomst?
- Ouderen -> voorzieningen groter dan Ferwoude- Golflessen- Bridgelessen
- Als oudere geen rijbewijs of auto, dan weg hier? OV is de oplossing wanneer je nog mobiel bent?
- bezorgen van eten voor ouderen, er zijn bestaande voorzieningen zoals SRV en bezorgbakker en Tafeltje Dekje, kan de Djippert wat betekenen als restaurant?
- Voor ouderen geldt, je moet mobiel zijn om hier te wonen, eten geen probleem, gebrek aan contact is eerder een probleem.
- Telefoonboom voor ouderen?
- Sport & ontspanning; In Ferwoude is genoeg aanbod. Manege welkom.
- Vrijwilligers: vaak dezelfde mensen, groep wordt kleiner, meer vraag naar vrijwilligers door meer werk.- actieve benadering werkt, benader mensen voor eenmalige specifieke taken, neem vb aan oud papier- DB vraagt nieuwe bewoners, maar bestaande bewoners niet?
- Website Ferwoude, Manué Gerrits maakt een opzet.
- AED- er zijn mogelijk al voldoende bevoegde en bekwame vrijwilligers in Ferwoude om een pool op te zetten- kosten?- herhalingscursus, kosten voor Ferwoude of -> herhalingscursus via werkgever vrijwilligers, dan geen kosten.
- Dorps huis;- gezelliger maken, opleuken- is oud- renoveren? wat is wijsheid?- behouden?- net zo belangrijk als school voor Ferwoude?- belangrijk voor sociale leven in ferwoude- huidige vorm goed genoeg voor de toekomst?- plek nodig- hoe te financieren?- Dorps huis moet er zijn- animo afnemend- met name in de avond in gebruik- sfeer belangrijk- huidige voorzieningen niet toereikend voor

horecaverunning, denk aan toiletten- dorps huis icm school -> geen gewenste combi voor beide partijen- grond moet nieuwe dorps huis financieren -> huidige dorps huis weg (implicatie)- behoud huidige locatie- BSO, subsidies/inkomsten?- hebben we de keuze om zo door te gaan??

4. Ferwoude + en - volgens de groep

| Positief/sterk | Negatief/zwak |
|-------------------------------|--|
| Prettig wonen | |
| Open karakter | Open vaarwater/ staande mastenroute |
| Ligging nabij uitvalswegen | |
| Toeristische omgeving | -> Verbeter voorzieningen |
| Sociale controle | Aantal inwoners te weinig |
| Saamhorigheid | |
| | Wegenonderhoud- Wonneburen- Aaltjermeer- Scharneburen- passeerhavens |
| Rustig , schoon, mooi, gezond | |
| Mooi landschap (groen) | Mais-/ tulpen teelt (bruin) |
| Veel activiteiten, leuk | Behoud school/kinderen |
| Ruimte, buitenritten pony | Niet veel te doen in de nabijheid |
| Klein dorp, groot animo | |
| Ontvangst nieuwkomers | Natuurbehoud/ - ontwikkeling |
| Creativiteit in dorp | Behouden van creativiteit |

Overzicht werkgroepen en commissies Dorpsbelang Ferwoude

Hieronder een schematische weergave van Dorpsbelang Ferwoude met de werkgroepen en commissies. Tussen haakjes staat aangegeven uit hoeveel personen het aantal leden van de werkgroep dan wel commissie bestaat en hoeveel daarvan vanuit het bestuur van Dorpsbelang zijn afgevaardigd.

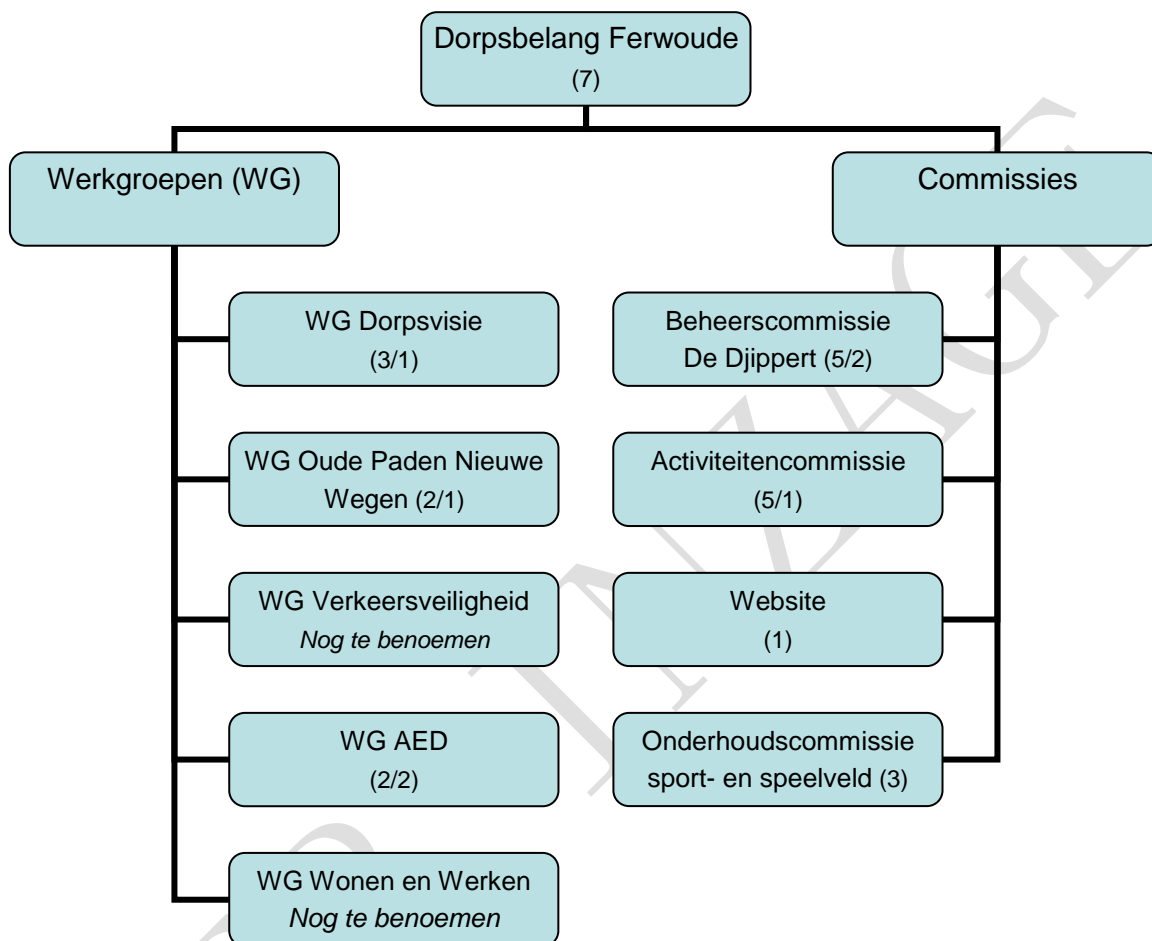

Schematische weergave Commissies en Werkgroepen

Overzicht overleg instanties Dorpsbelang Ferwoude

Vereniging van Dorpsbelang Ferwoude heeft als doel, de plaatselijke belangen van Ferwoude en de tot dat dorp behorende omgeving zowel in sociaal, creatief, cultureel als materiaal opzicht te bevorderen. Hiertoe heeft Dorpsbelang overleg en initieert Dorpsbelang overleg met diverse instanties. Dit overleg kan dan zowel structureel als tijdelijk plaatsvinden.

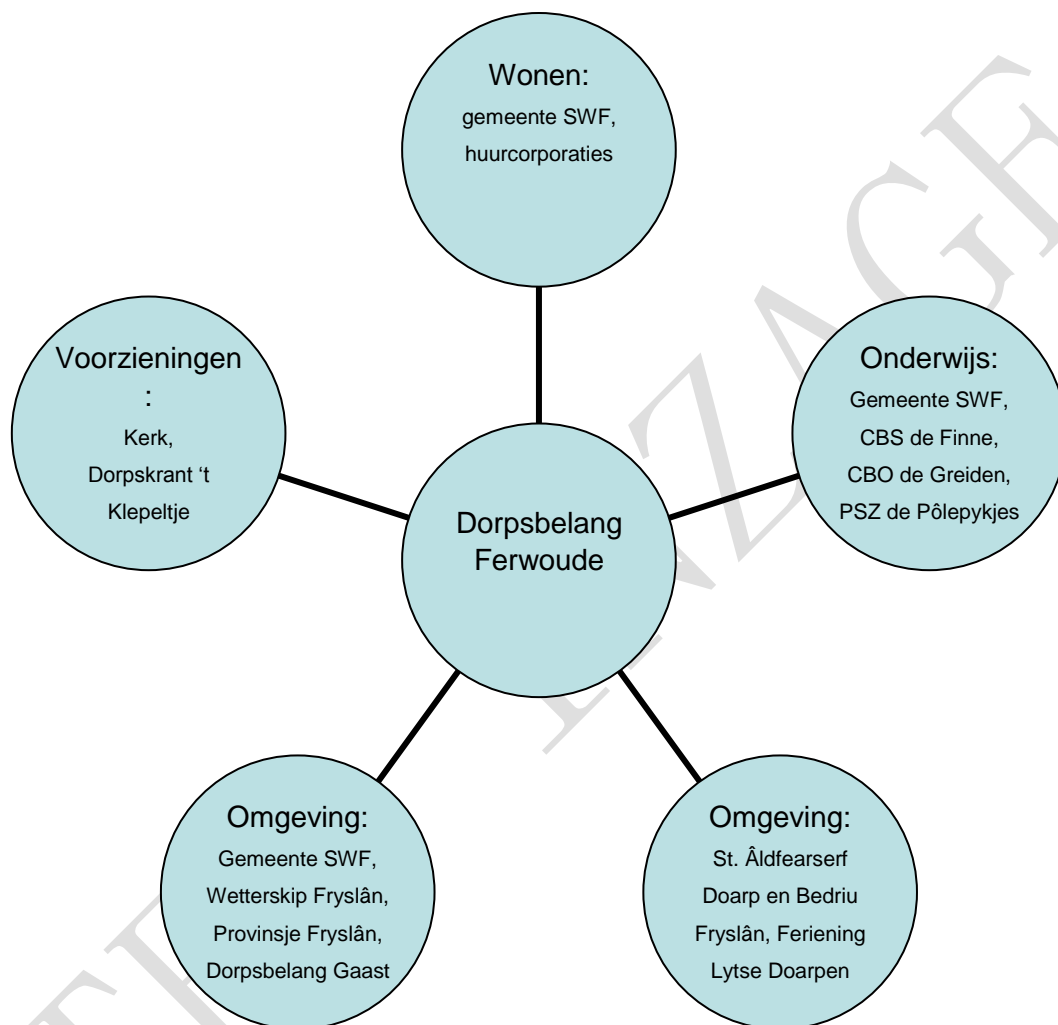

Schematische weergave overleg

Bronvermelding

Documentatie (in willekeurige volgorde):

- Naar een dorpsvisie Stichting Doarpswurk
- Inhoud dorpsvisie Stichting Doarpswurk
- Dorpsvisie Tzum 2010 Doarpsbelang Tsjom September 2010

Leden Werkgroep Dorpsvisie

- Sjoerd Hiemstra Vereniging van Dorpsbelang Ferwoude, voorzitter (periode 2009-2013)
- Boelo Wildervanck Vereniging van Dorpsbelang Ferwoude algemeen.bestuurslid (periode 2010-2011, daarna uit werkgroep)
- Sietze Stellingwerf Vereniging van Dorpsbelang Ferwoude, voorzitter (periode 1997-2003)
- Willie Douma Vereniging van Dorpsbelang Ferwoude, voorzitter (periode 2003-2009)

Deelnemers brainstormavonden

- Akkelys Hiemstra
- Jelle Attema
- Klara Gerrits-Herder
- Jan Stellingwerf
- Marian van der Meulen
- Eric Meijer
- Rike Runia
- Peet Sterkenburgh
- Ida Hamer
- Sytze Ybema

r